



RELATÓRIO MENSAL – NOVEMBRO 2025

SECRETARIA MUNICIPAL DE EDUCAÇÃO E CULTURA



Prefeitura Municipal de Ivaí | Secretaria de Educação
Rua Expedicionário Bruno Estrífa, SN, Bairro Centro, CEP 84.460-000
Fone: (42) 3247-1416 (WhatsApp) / (42) 3247-1273



FUNCIONÁRIOS DA SECRETARIA MUNICIPAL DE EDUCAÇÃO E CULTURA

Funcionários	Andrea (Pedagoga)	Aguiani (Pedagoga)	Elaine (Pedagoga)	Emilly (Assistente Social)
Funções	<ul style="list-style-type: none"> - Ensino Fundamental 1º a 3º ano - Mais PNE - PME - LRCOM - PNLD Infantil - Formação Continuada - Educa Juntos - CNCA - Prova Fluência - Educação Especial - Cantinho da Leitura 	<ul style="list-style-type: none"> - PME - PNLD Infantil - Educação Infantil - LRCOM - Formação Continuada - Prova Paraná - Educação Especial - Educação Infantil - Mais PNE - Estagiárias - Professora Formadora EJA 	<ul style="list-style-type: none"> - Família e Escola - Formação Continuada - Educação Infantil - Mais PNE - LRCOM - PNLD Infantil - Prova Fluência - Prova Paraná - Ensino Fundamental 4º e 5º ano - LEEI – SUL - Coordenadora EJA - PNLD Fundamental I 	<ul style="list-style-type: none"> - Busca Ativa - Acompanhamento de alunos em vulnerabilidade - Transporte Escolar - Relatório Mensal - Mídias

Funcionários	Leonardo Vandercléia (Psicóloga)	Sheila Márcia (Fonoaudióloga)	Alexandro (Instrutor de Informática)	Emily (Nutricionista)	Márcia (Chefe de Divisão de Educação Infantil)
Funções	Atendimento Psicológico com os alunos	- Atendimento Fonoaudiólogo com os alunos	<ul style="list-style-type: none"> - Parte de informática da Rede Municipal - Internet - Manutenção - Educação Conectada - Conectada 	<ul style="list-style-type: none"> - Merenda Escolar Acompanhamento Nutricional dos alunos 	<ul style="list-style-type: none"> - SERE - LRCOM - Censo Escolar - E-Protocolo - Programa Bolsa Família - E-Protocolo

Funcionários	Tatiane	Jiane	Rafaela (Auxiliar Administrativo)		Maria	Mario Sergio João Carlos (Motorista)
Funções	<ul style="list-style-type: none"> - Cultura - Licitação - Compras - Prestação de contas - SIGECON - Requisição - Mídias - PDDE 	<ul style="list-style-type: none"> - Limpeza e manutenção da Secretaria Municipal de Educação; - Manutenção nas escolas 	<ul style="list-style-type: none"> - Documentação - Adiantamentos - Censo Escolar - E-protocolo - Bolsa Família - PETE - Estágio Probatório - Estagiárias 	<ul style="list-style-type: none"> - Avaliação de Desempenho - Transporte Escolar - Transporte Universitário - SIGET - Mídias 	<ul style="list-style-type: none"> - Coordenação do Centro de Educação Especializada 	<ul style="list-style-type: none"> - Auxilia no Transporte Escolar - Viagens solicitadas associadas a sua função

Responsável:

Ana Paula Dalzoto Salvadori

Secretária Municipal de Educação e Cultura

Decreto nº 65/2025 de 21/02/2025

A Secretaria de Educação atualmente atende seis (06) Escolas Municipais, sendo:

Nº	ESCOLA	Diretoras	Pedagogas	Administrativos
01	CMEI NOSSA SENHORA APARECIDA	01	01	01
02	ESCOLA BITU-MIRIM	01	01	01
03	ESCOLA CRISTO REI	01	02	01
04	ESC. DR. LEOPOLDO DA GUIMARAES CUNHA	01	01	01
05	ESCOLA MADRE JOSAFATA	01	01	01
06	ESCOLA SAGRADO CORAÇÃO DE JESUS	01	02	01
TOTAL até 30/11/2025		06	08	06

DADOS DE CADA ESCOLA

Nº	ESCOLA	ALUNOS	PROF ^{as}	Serviços Gerais
01	CMEI NOSSA SENHORA APARECIDA	147	21	08
02	ESCOLA BITU-MIRIM	129	12	05
03	ESCOLA CRISTO REI	352	31	08
04	ESC. DR. LEOPOLDO GUIMARAES DA CUNHA	213	24	07
05	ESCOLA MADRE JOSAFATA	197	14	06
06	ESCOLA SAGRADO CORAÇÃO DE JESUS	414	29	09
TOTAL até 30/11/2025		1.452	131	43

Nº	ESCOLA	Prof 20h	Prof 40h	Ampliação	PSS
01	CMEI NOSSA SENHORA APARECIDA	08	01	05	07
02	ESCOLA BITU-MIRIM	09	0	02	01
03	ESCOLA CRISTO REI	22	05	04	00
04	ESC. DR. LEOPOLDO GUIMARAES DA CUNHA	21	01	02	00
05	ESCOLA MADRE JOSAFATA	09	0	05	06
06	ESCOLA SAGRADO CORAÇÃO DE JESUS	17	05	07	02
TOTAL até 30/11/2025		86	12	25	16

ALUNOS EM ATENDIMENTO ESPECIALIZADO

Nº	ESCOLA	SALA DE RECURSOS MULTIFUNCIONAL (Contra turno)	CLASSE ESPECIAL D.I.
01	ESCOLA CRISTO REI	23	10
02	ESC. DR. LEOPOLDO GUIMARAES DA CUNHA	01	00
03	ESCOLA MADRE JOSAFATA	12	00
04	ESCOLA SAGRADO CORAÇÃO DE JESUS	43	00
05	ESCOLA BITU MIRIM	07	00
TOTAL até 30/11/2025		86	10

MERENDA ESCOLAR:

Cardápio disponível no link

https://www.ingadigital.com.br/transparencia/index.php?id_cliente=1015&sessao=34298264aaa33

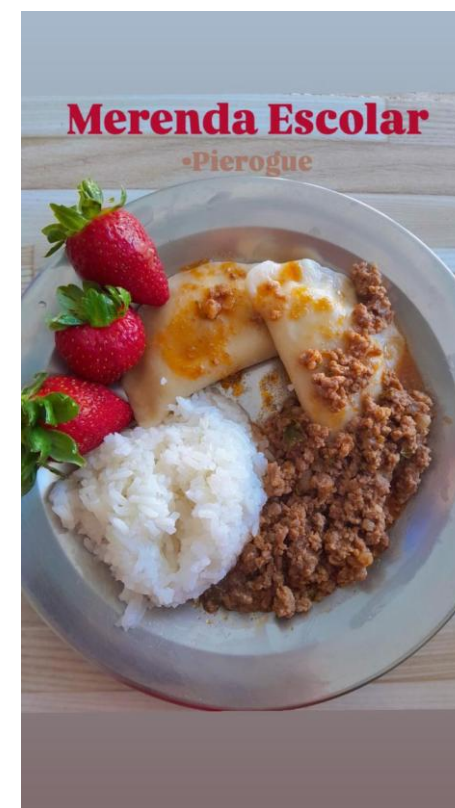





Educação nutricional com a turma Infantil 5, realizada inicialmente por meio de uma pequena atividade para identificar os gostos alimentares das crianças, seguida da preparação de um sanduíche natural utilizando a abordagem lúdica e sensorial. As crianças participaram de todo o processo de montagem, escolhendo opções saudáveis como pão integral, frango desfiado, milho, alface, tomate e cenoura ralada. A atividade teve como objetivo aproximar os alunos dos alimentos in natura, estimular a experimentação e promover hábitos alimentares mais saudáveis de forma leve e divertida.



VALOR INVESTIDO COM MERENDA ESCOLAR
NOVEMBRO/2025

Investimentos em produtos não perecíveis e perecíveis.

Total	49.922,85
-------	-----------

Investimentos em produtos da Agricultura familiar.

Total	36.312,29
-------	-----------

Investimento total: 86.235,14

ATENDIMENTOS

NOVEMBRO 2025

Psicologia

A psicologia escolar é uma área da psicologia que se concentra no estudo e intervenção dos processos psicológicos no contexto educacional. Seu principal objetivo é promover o desenvolvimento integral dos alunos, trabalhando com questões emocionais, cognitivas e sociais que impactam o aprendizado e o bem-estar escolar. Psicólogos escolares atuam em diversas frentes, como acompanhamento psicológico de alunos, orientação a professores e familiares, prevenção de problemas emocionais e comportamentais, além de contribuir para a construção de um ambiente escolar saudável e inclusivo.

ESCOLA	NÚMERO DE ALUNOS EM ATENDIMENTO	TOTAL DE ATENDIMENTOS REALIZADOS
CMEI – Nossa Senhora Aparecida	7	11
Cristo Rei	6	17
Madre Josafata	1	02
Sagrado Coração de Jesus	6	10
Bitu-Mirim	21	50
Leopoldo	22	63
Atendimento Externo	04	10
Testes Aplicados		15
Total	67	178

Fonoaudiologia

A Fonoaudiologia Educacional é uma área da fonoaudiologia voltada para a atuação no contexto escolar, abrangendo todos os níveis e modalidades de ensino. O fonoaudiólogo educacional trabalha com a promoção da saúde comunicativa, prevenção, avaliação e intervenção nos aspectos relacionados à comunicação humana e suas interfaces com a aprendizagem.

Carga horária	Total de atendimentos mensal
20 horas/semana	58 atendimentos
30oras/semana	57 atendimentos 5 visitas em escolas

* Neste mês teve 2 recessos, 1 feriado e 2 dias de atividades extra (dia das Crianças)

* Vistita Técnica: Orientações fonoaudiológicas à pedagogas e professoras diretamente nas escolas; apoio à Fluência Leitora.

VALORES INVESTIDOS COM TRANSPORTES

Transporte Escolar Municipal

NOVEMBRO 2025



ALUNOS QUE UTILIZAM TRANSPORTE ESCOLAR	
Rede Municipal	795
Rede Estadual	859
Escola Filantrópica- APAE	49
Total	1.773

NÚMERO DE ESCOLAS ATENDIDAS PELO TRANSPORTE ESCOLAR	
Escolas Municipais	05
Escolas Estaduais	04
Escola Padre Arno Miguel Longo - APAE	01
Total	11

TOTAL DE LINHAS DO TRANSPORTE ESCOLAR MUNICIPAL
08 linhas – 515 km/dia – 17 dias letivos 8.755 km/mês

TOTAL DE LINHAS DO TRANSPORTE ESCOLAR TERCEIRIZADO
33 linhas – 17 dias letivos 12.163,50 km + 24.854 km = 37.017,50 km rodados R\$ 184.577,56 + R\$ 362.140,12
R\$ 546.717,68

VALORES INVESTIDOS COM TRANSPORTES

Transporte Universitário

NOVEMBRO 2025



TOTAL DE LINHAS DO TRANSPORTE UNIVERSITÁRIO PONTA GROSSA	
Ivaí à Ponta Grossa 01 Micro - Ônibus – 23 dias (ônibus 27 lugares) 5.351 km rodados R\$ 36.654,35	Ivaí à Ponta Grossa 01 ônibus– 16 dias (ônibus 46 lugares) 01 ônibus– 04 dias (ônibus 46 lugares) 4.462 km rodados R\$ 29.315,34
TOTAL DE PONTA GROSSA R\$: 65.969,69	

TOTAL DE LINHAS DO TRANSPORTE UNIVERSITÁRIO IRATI
Ivaí à Irati 01 linha – 13 dias (ônibus 43 lugares) 2.251 km rodados 01 linha – 05 dias (ônibus 27 lugares) MICRO-ÔNIBUS 855 km rodados Total de 3.106 km rodados no mês
TOTAL DE IRATI R\$: 19.997,57

SOMA TOTAL DOS VALORES DOS TRANSPORTES (Escolar e Universitário)
Escolar R\$ 546.717,68 + Universitário R\$ 85.967,26
TOTAL: R\$ 632.684,94

ATIVIDADES PEDAGÓGICAS

Relatório do mês de Novembro 2025

05 a 07/11 - a equipe da Secretaria Municipal de Educação esteve presente em Foz do Iguaçu participando do Fórum Extraordinário da Undime- PR. O evento reuniu gestores, técnicos e profissionais da educação de diversos municípios, oportunizando acesso a palestras e discussões fundamentais para o aprimoramento das políticas educacionais e para o fortalecimento das ações desenvolvidas na rede municipal de ensino.



05/11- Tivemos a apresentação teatral na Escola Madre Josafata, direcionada aos alunos da instituição. A atividade trabalhou a temática do bullying, promovendo reflexão e diálogo sobre respeito, convivência e empatia no ambiente escolar.



10 a 19/11- Foi realizada a aplicação da Prova Paraná+ em todas as escolas da rede municipal, seguindo as orientações da Secretaria de Estado da Educação. A avaliação teve como objetivo diagnosticar o desempenho dos estudantes e subsidiar o planejamento pedagógico das unidades escolares.



No mês de novembro foram adquiridas conjuntos, mesas e cadeiras para alimentação das crianças e maternal do CMEI. Os mobiliários foram projetados especificamente para a educação infantil, oferecendo segurança, ergonomia e conforto, permitindo que os bebês permaneçam corretamente posicionados, reduzindo riscos de quedas, engasgos e desconfortos, além de favorecer uma alimentação tranquila e organizada. A cadeira destinada ao monitor possibilita maior mobilidade, proximidade e acompanhamento individualizado por parte do profissional, contribuindo para um atendimento mais cuidadoso e humanizado. Valor total do investimento: R\$ 39.647,20.





Ainda neste mês de novembro, foram adquiridos testes psicológicos e fonoaudiológicos, incluindo livros e materiais de avaliação, atende à necessidade de aprimorar os recursos de diagnóstico utilizados por psicólogos e fonoaudiólogos da Secretaria de Educação. Esses testes são essenciais para a realização de avaliações precisas de personalidade, inteligência, raciocínio lógico, habilidades, resolução de problemas e comportamento, permitindo que os profissionais da Secretaria atendam de forma mais eficaz às demandas dos alunos das escolas municipais.

